

RAPPORT D'ACTIVITÉS 2018



COMMUNAUTÉ D'AGGLOMÉRATION SAINT-AVOLD SYNERGIE



Communauté d'Agglomération
Saint-Avold Synergie



Éditorial



Aux termes des dispositions du Code Général des Collectivités Territoriales, il m'incombe de présenter un rapport d'activités sur les actions menées par la Communauté d'Agglomération pour l'exercice budgétaire 2018.

Au-delà des opérations ou projets qu'il décrit et des données chiffrées qu'il expose, ce document a été conçu dans l'objectif de démontrer comment nos Vice-Présidents, Conseillers Communautaires et l'ensemble du personnel, s'attachent à répondre à l'objectif national de réduction de la dépense publique tout en poursuivant fidèlement la mise en œuvre des orientations, sur la base desquelles nos administrés nous ont accordé leur confiance.

La présentation de ce rapport d'activités constitue pour moi, une nouvelle occasion de saluer les compétences multiples déployées par l'ensemble de nos élus, de leurs commissions et de la mobilisation quotidienne de l'ensemble des agents, sous la responsabilité du Directeur Général des Services. Un personnel dévoué au service des administrés de notre territoire comme à celui de son intercommunalité avec ses 55 000 habitants qui rayonne au niveau du Grand Est et au cœur d'un espace transfrontalier de grande envergure, situé au cœur de l'Europe.

André WOJCIECHOWSKI

Président de la Communauté
d'Agglomération Saint-Avoid Synergie

Sommaire

RAPPORT D'ACTIVITÉS 2018

4 **La Communauté d'Agglomération Saint-Avold Synergie**

La composition et les commissions.

7 **Les compétences obligatoires**

Développement économique, commerce, programme local de l'habitat, relations transfrontalières, tourisme, instruction des documents d'urbanisme, contrat de ruralité et environnement.

12 **Les compétences optionnelles et facultatives**

Création, aménagement, entretien et gestion des équipements sportifs et culturels d'intérêt communautaire, assainissement.

14 **Ressources humaines**

L'organigramme des services.

15 **Grand angle**

Le budget 2018.

Le président, les vice-présidents & leurs fonctions



André Wojciechowski
Président de la Communauté d'Agglomération.



Claude Bitte
1^{er} vice-président en charge de l'aménagement du territoire, du développement économique et commercial sur le périmètre du Centre Mosellan.



Gilbert Weber
2^e vice-président en charge du développement économique sur le périmètre de Saint-Avold et Scot.



Gabriel Muller
3^e vice-président en charge des travaux, SIG, cadastre, sécurité des zones communautaires, politique de la Ville et police intercommunale.



Pierre Hostrenko
4^e vice-président en charge de l'assainissement et eau.
(Décédé en février 2019).



Gaston Adier
5^e vice-président en charge des finances et de la CLECT (Commission locale d'Évolution des Charges Transférées)



Claude Schäfer
6^e vice-président en charge des transports urbains, du réseau ferré et de l'accessibilité, de l'éco-mobilité et du co-voiturage, du Tourisme, du Développement rural, des chemins de randonnée et pistes cyclables. Soutien aux sections de protection animale.



Antoine Franke
7^e vice-président en charge de la ruralité, de la maison des services et du service aux communes.



Gabriel Walkowiak
8^e vice-président en charge de l'aménagement du territoire, PLH sur le périmètre de Saint-Avold et aire d'accueil des gens du voyage.



Frédéric Muller
9^e vice-président en charge de l'environnement et déchèteries communautaires, de la communication et du haut-débit.



Guy Born
10^e vice-président en charge du PLH sur le périmètre du Centre Mosellan et de la collecte de ordures ménagères et des déchets sur le territoire communautaire.



Aloyse Laurent
11^e vice-président en charge des relations transfrontalières, développement commercial sur le périmètre de Saint-Avold et salon de l'agriculture.



Eddie Muller
12^e vice-président en charge du développement technologique, énergies nouvelles, enseignement supérieur, formation et recherches.



Robert Bintz
13^e vice-président en charge des cours d'eau, zones humides, GEMAPI et nouvelles compétences.

Les membres du bureau : Salvatore Coscarella (Valmont), Jacques Idoux (Morhange), Bernard Jacquot (Baronville), Sébastien Lang (Maxstadt), Patrick Seichepine (Grostenquin), Romuald Yahiaoui (Hellimer).

Les commissions

Force de proposition, les commissions représentent le premier stade d'étude d'un projet. Si un projet reçoit un accueil favorable en commission, il est présenté au bureau puis soumis au vote du conseil communautaire.

Commission du personnel et complexe nautique

Président de commission : André Wocjieczowski.

Vice-président de commission : Claude Bitte.

Membres : Jean-Jacques Ballèvre (Altviller) - Bernard Jacquot (Baronville) - Guy Born (Berig-Vintrange) - Gaston Adier (Carling) - Gabriel Walkowiak (Diesen) - Pierre Hostrenko (Eincheville) - Gabriel Muller (Folschviller) - Patrick Seichepine (Grostenquin) - Romuald Yahiaoui (Hellimer) - Aloyse Laurent (Lachambre) - Gilbert Weber (L'Hôpital) - Robert Bintz (Lixing-lès-Saint-Avoid) - Claude Schäfer (Macheren) - Sébastien Lang (Maxstadt) - Jacques Idoux (Morhange) - Eddie Muller (Porcelette) - Antoine Franke (Vahl-Ebersing) - Salvatore Coscarella (Valmont) - Frédéric Muller (Valmont).

Commission aménagement du territoire communautaire, développement économique et emploi sur le périmètre du Centre Mosellan

Président de commission : Claude Bitte.

Vice-président de commission : Christian Thiery.

Membres : Bernard Jacquot (Baronville) - Philippe Renard (Destry) - Philippe Koehler (Folschviller) - Patrick Seichepine (Grostenquin) - Gérard Jacob (Guessling-Héméring) - Romuald Yahiaoui (Hellimer) - Gilbert Weber (L'Hôpital) - Jacques Idoux (Morhange) - Eddie Muller (Porcelette) - Sophie Halbwachs (Saint-Avoid) - Gilbert Vukojevic (Saint-Avoid) - Marilyn Salamonowski (Saint-Avoid) - Cédric Muller (Viller).

Commission développement économique et emploi sur le périmètre de Saint-Avoid, Scot

Président de commission : Gilbert Weber.

Vice-président de commission : Claude Bitte.

Membres : Anita Bour (Carling) - Gabriel Walkowiak (Diesen) - Philippe Koehler (Folschviller) - Karima Tiguemounine (Folschviller) - Roland Thiel (L'Hôpital) - Egon Piaia (Morhange) - Eddie Muller (Porcelette) - Anne Lauer (Saint-Avoid) - Yahia Tlemsani (Saint-Avoid) - Gilbert Vukojevic (Saint-Avoid) - Salvatore Coscarella (Valmont).

Commission travaux, SIG, cadastre, sécurité des zones communautaires, politique de la ville et police intercommunale

Président de commission : Gabriel Muller.

Vice-président de commission : Pierre Hostrenko.

Membres : Jean-Jacques Ballèvre (Altviller) - Gabriel Walkowiak (Diesen) - Bernard Trinkwell (Macheren) - René Mick (Porcelette) - Gérard Brettnacher (Saint-Avoid) - Nathalie Pili (Saint-Avoid) - Frédéric Sliwinski (Saint-Avoid) - Christian Thiery (Saint-Avoid) - Frédéric Muller (Valmont).

Commission assainissement sur le périmètre du Centre Mosellan et coordination du comité de pilotage assainissement et eau sur le territoire communautaire

Président de commission : Pierre Hostrenko.

Membres : Alain Konieczny (Altrippe) - Jean-Jacques Ballèvre (Altviller) - Bernard Jacquot (Baronville) - Guy Born (Berig-Vintrange) - Rémy This (Boustruff) - Jean-Claude Mayot (Brulange) - Gaston Risse (Diffembach-lès-Hellimer) - Gabriel Muller (Folschviller) - Romuald Yahiaoui (Hellimer) - Daniel Ballie (Leyviller) - Jacques Idoux (Morhange) - Vincent Muller (Petit-Tenquin) - Gérard Brettnacher (Saint-Avoid) - Yahia Tlemsani (Saint-Avoid) - Daniel Klein (Suisse) - Salvatore Coscarella (Valmont).

Commission finances

Président de commission : Gaston Adier.

Vice-président de commission : Patrick Seichepine.

Membres : Jean-Jacques Ballèvre (Altviller) - Jean Delles (Bistroff) - Philippe Renard (Destry) - Philippe Koehler (Folschviller) - Gérard Jacob (Guessling-Héméring) - Romuald Yahiaoui (Hellimer) - Jean-Claude Dreistadt (L'Hôpital) - Roland Thiel (L'Hôpital) - Bernard Trinkwell (Macheren) - René Tottoli (Morhange) - Eddie Muller (Porcelette) - Anne Lauer (Saint-Avoid).

CLECT (Commission locale d'évaluation de charges transférées)

Président de commission : Gaston Adier.

Membres : un représentant de chaque commune membre.

Commission transports urbains, réseau ferré et accessibilité, écomobilité et covoiturage

Président de commission : Claude Schäfer.

Vice-président de commission : Robert Bintz.

Membres : Anita Bour (Carling) - Giovanna Boyon (Folschviller) - Karima Tiguemounine (Folschviller) - Romuald Yahiaoui (Hellimer) - Dolorès Rouff (L'Hôpital) - René Mick (Porcelette) - Nadine Audis (Saint-Avoid) - Lothaire Gaudig (Saint-Avoid) - Gabrielle Pister (Saint-Avoid) - Marilyn Salamonowski (Saint-Avoid) - Yahia Tlemsani (Saint-Avoid) - Patricia Winter (Valmont).

Commission ruralité, maison des services, service aux communes

Président de commission : Antoine Franke.

Vice-président de commission : Claude Schäfer.

Membres : Bernard Jacquot (Baronville) - Jean-Claude Mayot (Brulange) - Jean-Claude Bohn (Erstroff) - Laurent Filliung (Frémestroff) - Gérard Jacob (Guessling-Héméring) - Sébastien Maret (Landroff) - Octave Matz (Lelling) - Gilbert Weber (L'Hôpital) - Jean-Paul Muller (Racrange) - Gérard Brettnacher (Saint-Avoid) - Monique Imbaut (Saint-Avoid) - Gabrielle Pister (Saint-Avoid) - Daniel Klein (Suisse) - Bruno Schaeffer (Vallerange) - Cédric Muller (Viller).

LA COMPOSITION

Commission du logement et du cadre de vie sur le territoire communautaire et aire d'accueil des gens du voyage

Président de commission : Gabriel Walkowiak.

Vice-président de commission : Guy Born.

Membres : Jean Delles (Bistroff) - Anita Bour (Carling) - Gabriel Muller (Folschviller) - Denise Ordener (L'Hôpital) - Claude Schäfer (Macheren) - Egon Piaia (Morhange) - Pascal Helfenstein (Saint-Avold) - Nathalie Pili (Saint-Avold) - Yahia Tlemsani (Saint-Avold) - Patricia Winter (Valmont).

Commission environnement et déchèteries communautaires

Président de commission : Frédéric Muller.

Vice-président de commission : Guy Born.

Membres : Alain Konieczny (Altrippe) - Jean-Pierre Bies (Carling) - Roland Thiel (L'Hôpital) - René Mick (Porcellette) - Marilyn Salamonowski (Saint-Avold) - René Steiner (Saint-Avold) - Mireille Stelmasyk (Saint-Avold).

Commission communication et haut débit

Président de commission : M. Frédéric Muller.

Vice-président de commission : M. Alain Konieczny.

Membres : Gérard Vayssette (Biding) - Jean-Pierre Bies (Carling) - Gabriel Muller (Folschviller) - Patrick Seichepine (Crostenquin) - Denise Ordener (L'Hôpital) - Sabine Dome (Macheren) - Bernard Trinkwell (Macheren) - Sébastien Lang (Maxstadt) - Sophie Halbwachs (Saint-Avold) - René Steiner (Saint-Avold) - Christian Thiery (Saint-Avold).

Commission collecte des ordures ménagères et des déchets sur le territoire communautaire

Président de commission : Guy Born.

Vice-président de commission : Frédéric Muller.

Membres : Joëlle Crumbach (Carling) - Gaston Risse (Diffembach-lès-Hellimer) - Pierre Hostrenko (Eincheville) - Jean-Claude Bohn (Erstroff) - Sébastien Maret (Landroff) - Dominique Gross (Laning) - Daniel Ballie (Leyviller) - Sébastien Lang (Maxstadt) - Jean-Paul Muller (Racrange) - Gabrielle Pister (Saint-Avold) - René Steiner (Saint-Avold) - Mireille Stelmasyk (Saint-Avold) - Bruno Schaeffer (Vallerange).

Commission relations transfrontalières et développement commercial sur le territoire communautaire, salon de l'agriculture

Président de commission : Aloyse Laurent.

Vice-président de commission : Egon Piaia.

Membres : Rémy This (Bouistroff) - Giovanna Boyon (Folschviller) - Denise Ordener (L'Hôpital) - Sabine Dome (Macheren) - Fernande Santin (Porcellette) - Nadine Audis (Saint-Avold) - Josyane Becker (Saint-Avold) - Pascal Helfenstein (Saint-Avold) - Bruno Schaeffer (Vallerange) - Patricia Winter (Valmont).

Commission développement technologique, énergies nouvelles, enseignement supérieur, formation et recherches

Président de commission : Eddie Muller.

Vice-président de commission : Sébastien Lang.

Membres : Giovanna Boyon (Folschviller) - Karima Tiguemounine (Folschviller) - Jean-Claude Dreistadt (L'Hôpital) - René Tottoli (Morhange) - Fernande Santin (Porcellette) - Nadine Audis (Saint-Avold) - Sophie Halbwachs (Saint-Avold) - Frédéric Sliwinski (Saint-Avold) - Antoine Franke (Vahl-Ebersing) - Salvatore Coscarella (Valmont).

Commission cours d'eau, zones humides, GEMAPI et nouvelles compétences

Président de commission : Robert Bintz.

Vice-président de commission : Mireille Stelmasyk.

Membres : Bernard Jacquot (Baronville) - Jean Delles (Bistroff) - Rémy This (Bouistroff) - Jean-Paul Adrian (Harprich) - Dominique Gross (Laning) - Octave Matz (Lelling) - Daniel Ballie (Leyviller) - Vincent Muller (Petit-Tenquin) - Anne Lauer (Saint-Avold) - Frédéric Sliwinski (Saint-Avold) - Cédric Muller (Viller).

Commission développement rural, chemins de randonnée et pistes cyclables, soutien aux actions de protection animale et tourisme

Président de commission : Claude Schäfer.

Vice-président de commission : Robert Bintz.

Membres : Jean-Jacques Ballèvre (Altviller) - Jean-Pierre Bies (Carling) - Sébastien Maret (Landroff) - Dominique Gross (Laning) - Octave Matz (Lelling) - Dolorès Rouff (L'Hôpital) - Jacques Idoux (Morhange) - Fernande Santin (Porcellette) - Lothaire Gaudig (Saint-Avold) - Pascal Helfenstein (Saint-Avold) - Monique Imbaut (Saint-Avold) - Nathalie Pili (Saint-Avold) - Gilbert Vukojevic (Saint-Avold) - Daniel Klein (Suisse) - Frédéric Muller (Valmont).

Les commissions d'appel d'offres

Transports

Membres titulaires

Frédéric Muller (Valmont) - Claude Schäfer (Macheren) - Yahia Tlemsani (Saint-Avold) - Robert Bintz (Lixing-lès-Saint-Avold) - Gérard Jacob (Guessling-Hémery).

Membres suppléants

Gabriel Walkowiak (Diesen) - Philippe Koehler (Folschviller) - Jacques Idoux (Morhange) - Patrick Seichepine (Crostenquin).

Travaux, fournitures et services

Membres titulaires

Claude Bitte (Morhange) - Gilbert Weber (L'Hôpital) - Gaston Adier (Carling) - Gabriel Muller (Folschviller) - Pierre Hostrenko (Eincheville).

Membres suppléants

Antoine Franke (Vahl-Ébersing) - Gabriel Walkowiak (Diesen) - Claude Schäfer (Macheren) - Yahia Tlemsani (Saint-Avold) - Robert Bintz (Lixing-lès-Saint-Avold).

La Communauté d'Agglomération promue « Territoire d'Industrie »

À travers ces nombreux projets et les efforts financiers consentis par la CASAS pour développer son territoire, par ses multiples implantations amenant la création d'emplois, l'État lui apporte une reconnaissance en labellisant notre EPCI comme un Territoire d'Industrie.

Depuis la fermeture du dernier puits de charbon français, en 2004, la fermeture de la Cokerie de Carling en 2009 et l'arrêt des vapocraqueurs de l'usine Total sur la plateforme chimique de Saint-Avold/Carling, la Communauté d'Agglomération Saint-Avold Synergie a multiplié ses efforts pour renforcer l'attractivité de son territoire.

Saint-Avold Synergie aide Metex Noovista à s'implanter

L'implantation de l'entreprise Metex Noovista prend forme. Lors du dernier conseil communautaire de la CASAS, les élus ont validé un certain nombre de points relatifs à son exécution sur la plateforme pétrochimique de Saint-Avold-Carling. Ainsi, la communauté d'agglomération Saint-Avold Synergie réalise la voirie, les bâtiments tertiaires et techniques de l'entreprise, financés par le biais d'un emprunt et de subventions sollicitées auprès de l'État. 1,7 M€ seront alloués pour la construction d'un bâtiment administratif (atelier, labo et bureaux), 476 000 € pour un bâtiment de stockage, 280 000 € pour un bâtiment électrique et 760 000 € pour des travaux de voirie. Soit un total de plus de 3,2 M€ HT. En échange, Metex Noovista paiera un loyer de 70 000 € HT par an sur 35 ans. La redevance de la CASAS sera répercutée à l'entreprise à hauteur de près de 46 M€ par an. Enfin, les financements nécessaires à l'adaptation du site pour accueillir la première unité de biochimie industrielle sont assurés par le groupe Total, l'État, la Région et la CASAS.



Site de la plate-forme Carling/Saint-Avold

À travers ses différentes zones d'activités économiques et celles en instance de transfert (plan ci-joint), plus de 200 entreprises se sont installées, amenant près de 5 000 emplois sur notre territoire. Ce renouveau économique se traduit notamment par l'Innovation et la Chimie Verte qui est une piste prometteuse pour le développement de notre territoire. L'implantation de la société Metex Noovista, spécialisée dans la chimie biologique, a reçu l'autorisation pour s'installer sur la plate-forme de Carling, avec à la clé, la création de près de 50 emplois. Cette dernière ambitionne de devenir le producteur de référence en matière de produit cosmétique et de nutrition animale. D'autres projets innovants se manifestent sur le site de la plate-forme de Carling/Saint-Avold avec les implantations projetées des sociétés Afyren et Quaron.



LES COMPÉTENCES OBLIGATOIRES

Développement économique

Vente au Carreau à Saint-Avold

De nombreuses implantations, après l'obtention du permis d'aménager, sont annoncés et ont fait l'objet de l'homologation par le conseil communautaire. Sont ainsi programmées : l'extension de la société Dodo, l'implantation de Pinzler Lux, Malézieux, ERTF, Meloni, Streiff, Loxam, Famsas, Euro Négoce et le Centre de regroupement douanier.

Zone Europort

Travaux d'extension des sociétés Heintz, MMTCI et Layher.

Composite Park/Zone du Grunhof

Projets d'extension (Fast-Form et Coach) des activités de l'institut de recherche IRT M2P pour un budget de 22 M€ sur 5 ans. Installation de deux entreprises (Compose Tech Industrie et Novall) dans leurs propres bâtiments. Nouvelle activité de la Société Composite Integrity.



Zone du Composite Park.

Plate-forme de Diesen/Porcelette

Transfert du permis de construire en vue de l'obtention délivré à Delta Solar pour permettre l'implantation effective d'un parc photovoltaïque d'une surface d'environ 40 ha.

Zone Actival à Valmont

De nombreuses sociétés ont manifesté leur souhait de s'installer sur la zone Actival : la SCI Adam, Société Dec Peintures Isolation, C2F Ferroudj, Créa'Vertige, OZI Kaygan, Esmen, Fiori Chauffage et Génération Peinture. Par ailleurs, la CASAS entend procéder en 2019 aux travaux de démarrage du bassin d'orage, en faveur de la société Sostmeier, entreprise leader sur cette zone.



Zone du Grunhof

Le premier Jardin de Cocagne en Moselle : telle est l'ambition de l'association La Ferme Verte qui a été créée pour mettre en œuvre ce projet d'exploitation maraîchère bio à vocation d'insertion sociale et professionnelle sur la Zone du Grunhof en avril 2018. L'association œuvre sur 5 000 m², mais à terme le projet final devrait comprendre 11 ha de culture plein champ et 1 000 de culture sous abri. La Ferme Verte serait ainsi en mesure de fournir entre 700 et 1 500 paniers hebdomadaires (carottes, panais, ail, poireaux, pommes de terre) aux habitants de Moselle-Est.

Parc industriel de Furst

La CASAS entend soutenir le maintien de l'activité de la société Neuhauser dirigée par le groupe Soufflet. D'autre part, elle soutient l'extension de la société SFL.

Zone Claire Forêt et Lavoisier

En 2018, la CASAS a apporté tout son soutien à la société Rehau en lançant au mois de novembre dernier le démarrage des travaux d'assainissement qui sont estimés à près de 2 millions d'euros.



Une ambition forte pour le territoire

Suite à la fusion des Communautés de Communes du Pays Naborien et du Centre Mosellan au 1^{er} janvier 2017, le Programme Local de l'Habitat doit être étendu à tout le territoire de la Communauté d'Agglomération. L'étude de ce nouveau PLH a été confiée à un cabinet, afin d'établir les objectifs et les principes d'une politique visant à la fois, à répondre aux besoins de logements et à favoriser la mixité sociale en assurant entre les communes et les quartiers, une répartition équilibrée de l'offre de logements. À cet effet, une des actions est la mise en place de conventions entre la Communauté d'Agglomération, l'Agence nationale de l'habitat et le Centre d'amélioration du logement de Metz : l'Opération Programmée de l'Habitat (OPAH) mise en place en 2014 et prorogée en 2018.



L'animation de cette opération est réalisée par le Centre d'amélioration du logement de Metz (Calm) qui assure des permanences dans les locaux de la Communauté d'Agglomération Saint-Avold Synergie : le 3^e vendredi de chaque mois de 10h à 12h au 10/12, rue du Général de Gaulle à Saint-Avold, le 1^{er} jeudi de chaque mois de 14h à 16h à la Maison des Services au Public (MSAP) au 2, rue de Pratel à Morhange.

Le commerce

Le programme Cœur de Ville



La Ville de Saint-Avold ayant été retenue parmi les 222 villes françaises et les 5 villes de Moselle éligibles dans le programme national « Action et Cœur de Ville », le conseil communautaire de la CASAS lui a apporté pleinement son soutien en s'associant à ce programme lors de la séance du conseil communautaire du 5 juin 2018. Ce projet permettra à la CASAS de

contribuer à l'utilité de la revitalisation et de la redynamisation du Centre-Ville de Saint-Avold pour la dynamique de notre territoire. Cinq axes de thématique y seront abordés :

1. Réhabilitation et restructuration de l'habitat en Centre-Ville.
2. Favoriser le développement économique et commercial équilibré.
3. Développer l'accessibilité, la mobilité et les connexions.
4. Mise en valeur des formes urbaines, l'espace public et le patrimoine.
5. Fournir l'accès aux équipements et aux services publics.

À ce titre, le Panonceau d'Or a été remis à la Ville de Saint-Avold lors d'une remise de distinction qui s'est déroulée au Ministère de l'Économie et des Finances à Paris.

Le Fisac

Dans le cadre de l'édition 2018 de l'appel à projets du Fonds d'intervention pour les services, l'artisanat et le commerce (Fisac) lancée jusque fin janvier 2019, le conseil communautaire de la CASAS a autorisé son Président à déposer un dossier de demande de subvention. Objectifs : redynamiser les centres-villes des communes de la CASAS, apporter une aide financière aux artisans et commerçants du territoire, favoriser leurs projets à caractère artisanal et commercial tout en contribuant au développement des services de proximité.

Les relations transfrontalières



L'Eurodistrict

La CASAS, membre fondateur de l'Eurodistrict SaarMoselle a participé au salon international des Techniques Industrielles de Hanovre. La Communauté d'Agglomération contribue financièrement aux actions d'intensification de la langue allemande dans les écoles primaires et au développement de la MOSA dont le siège est à Forbach.

Les transports urbains



Une étude sera confiée à un cabinet juridique pour procéder à la mise en place et au fonctionnement du nouveau réseau de transports publics urbains sur le territoire de la CASAS qui comprend dorénavant les anciens territoires du Pays Naborien et du Centre Mosellan. Par ailleurs, cette étude abordera les problèmes de transports scolaires de la CASAS en liaison avec les instances du Département de la Moselle et de la Région Grand Est. Par ailleurs, le conseil communautaire de la Communauté d'Agglomération devra veiller à procéder à la mise en place et au

fonctionnement du nouveau réseau de transports publics urbains sur le territoire de la CASAS, qui comprend dorénavant les anciens territoires du Pays Naborien et du Centre Mosellan. Il devra également s'assurer de la mise en place du réseau de transports scolaires sur le territoire de la CASAS en liaison avec les instances du Département de la Moselle et de la Région Grand Est.

Services mutualisés

Instruction des documents d'urbanisme

Créées en 2015, les services ADS couvrent une grande partie du territoire de la CASAS en matière d'instruction et sont implantés sur 2 pôles :

- Pôle de Saint-Avold : assure l'instruction pour le compte de 8 communes (520 dossiers traités en 2018).
- Pôle de Morhange : assure l'instruction pour le compte

de 18 communes (338 dossiers traités en 2018), ce pôle étant mutualisé aussi avec la CC du Saulnois, EPCI voisin.

À noter que les communes restent compétentes en matière de document d'urbanisme (PLU ou carte communale) jusqu'au 1^{er} janvier 2021.

Attractivité

Le contrat de ruralité

Avec la signature du contrat de ruralité le 28 juin 2017, la Communauté d'Agglomération s'est dotée d'un programme pour maintenir la population et développer l'attractivité de sa partie rurale. Les domaines d'intervention sont divers : accès aux soins, développement économique, mobilité, transition écologique et cohésion sociale. Afin de désencombrer l'aire de co-voiturage de 50 places située à proximité de l'accès autoroutier de Saint-Avold, la Communauté d'Agglomération a délibéré en juin dernier en faveur de la création d'un deuxième parking qui aura entre autres pour objectif de favoriser le stationnement des habitants de notre intercommunalité travaillant sur Metz ou au Luxembourg et ceux ayant un emploi au niveau transfrontalier (Sarrelouis et Sarrebruck) et de privilégier l'accès aux véhicules électriques avec l'installation d'une borne spécifique. La ruralité, c'est aussi le Salon Côté Champs organisé chaque année à l'Agora qui a accueilli en 2018 près de 20 000 personnes.



Des réflexions autour de l'Office de tourisme de pôle

Obligatoire depuis la mise en place de la loi NOTRe (Nouvelle Organisation Territoriale de la République), la compétence tourisme revient dorénavant aux intercommunalités. Sur le territoire, l'idée d'un Office de tourisme de pôle a émergé de la volonté de Saint-Avoid Synergie, du Pays Boulageois - La Houve, du District Urbain de Faulquemont et du Warndt. Les contours se dessinent. Revue de détails.

Que va-t-il comporter ?

Pour remplir le cahier des charges propre à un Office de tourisme de pôle, celui-ci doit être ouvert 305 jours par an, y compris les samedis et dimanches de saison, et posséder un personnel trilingue (anglais, français, allemand). Un établissement qui comportera un directeur des ressources humaines, un chargé de communication/promotion, un conseiller séjour, un chargé de commercialisation et un chargé des usages numériques.

Comment sera-t-il financé ?

Un budget au moins égal à 5 fois la participation financière départementale (50 000 € maximum) devra être intégré. En prenant en compte l'attraction touristique du secteur, une participation annuelle de 2,50 € par habitant est fixée pour la Communauté d'Agglomération



Saint-Avoid Synergie. Avec les autres intercommunalités, le total de la participation atteint 234 484 €.

Quel emplacement aura-t-il ?

« Nous sommes encore à l'étape de la réflexion pour le choix de l'emplacement du futur Office de tourisme de pôle », explique Claude Schäfer, Vice-Président de la CASAS. En l'état, l'Office de tourisme de Saint-Avoid ne répond pas aux critères de pôle. « Pour le bâtiment, nous pensons à une construction puis à un loyer-acquisition », conclut André Wojciechowski, le président.

Déchets ménagers

Collecte et traitement

Travaux d'aménagement de la déchèterie de Morhange, réalisation d'un nouvel accès à la déchèterie de Valmont, projet de nouvelle déchèterie à L'Hôpital, étude portant sur l'harmonisation de la tarification des ordures ménagères.

Tarification ordures ménagères

Côté périmètre du Centre Mosellan

Particuliers : 1 personne = 139 € - 2 personnes = 278 € - 3 personnes = 417 € - 4 personnes = 452 € - 5 personnes et plus = 487 € - 1 personne + 1 enfant = 208 € - 1 personne + 2 enfants = 278 € - 1 personne + 3 enfants = 295 € - 1 personne + 4 enfants = 313 € - Résidence secondaire = 139 €
Professionnels (conteneurs) : 60 L = 71 € - 120 L = 142 € - 240 L = 284 € - 360 L = 426 € - 500 L = 568 € - 750 L = 851 €.
Communes : 3 €/habitant.

Côté périmètre Saint-Avoid

Particuliers : 1 personne = 167 € - 2 personnes = 296 € - 3 personnes = 348 € - 4 personnes = 395 € - 5 personnes et plus = 455 €.
Professionnels (conteneurs) : Moins de 120 L = 198 € - 120 L = 330 € - 240 L = 660 € - 360 L = 908 € - 480 L = 1 320 € - 720 L = 2 063 € - 750 L et plus : 2 063 €.

LES COMPÉTENCES OPTIONNELLES

Création, aménagement, entretien et gestion des équipements sportifs et culturels d'intérêt communautaire

La fréquentation de la piscine communautaire



Nombre d'entrées à la piscine

du 1^{er} janvier au 31 décembre 2018 (fermée du 22/12/2018 au 6/01/2019)

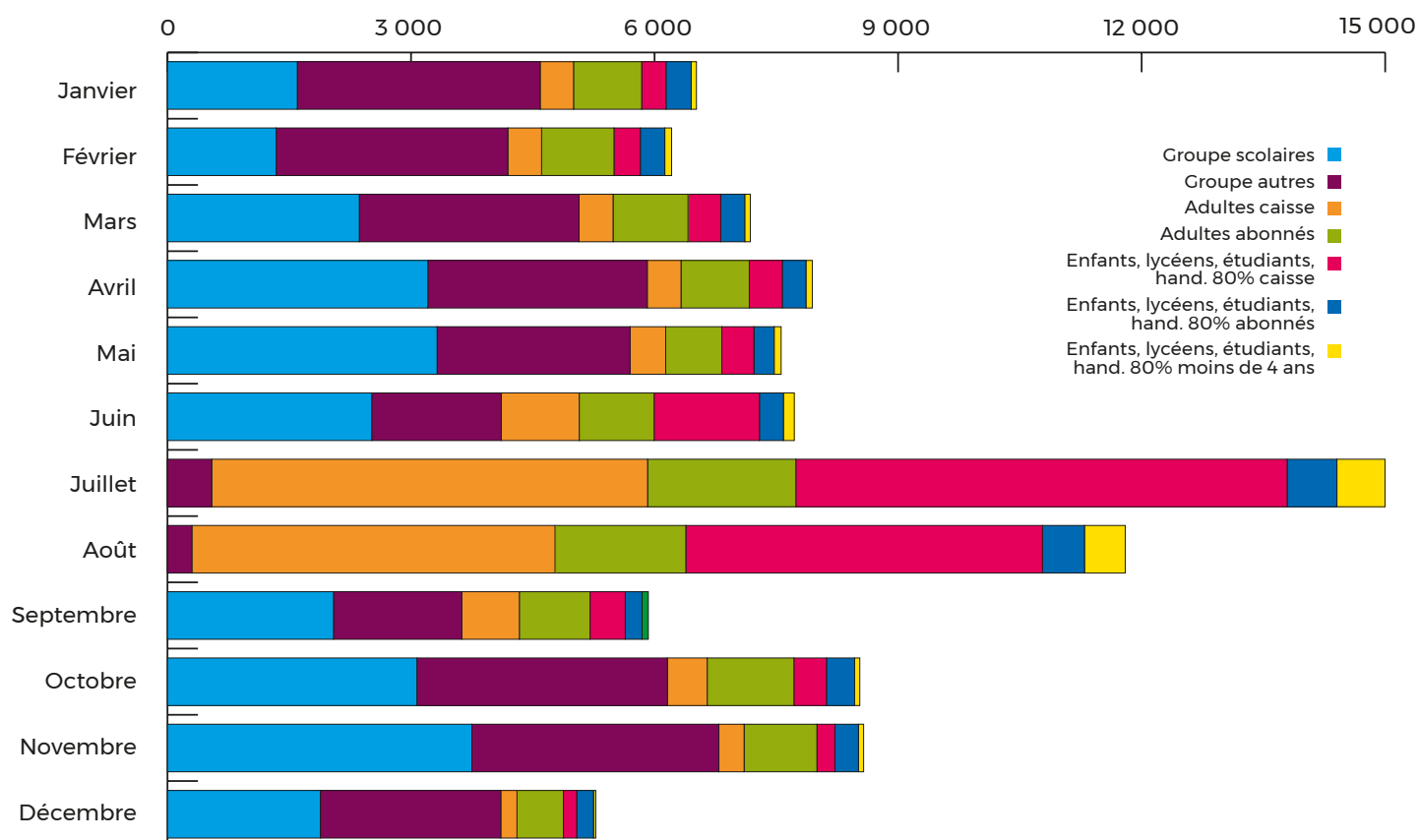

Les travaux de mise en conformité de l'assainissement pluvial de la ZI Lavoisier



Les travaux consistent en la pose de réseaux pluviaux et en la construction d'un bassin où transiteront les eaux domestiques et non domestiques. Ce dossier qui mobilise une enveloppe globale de 1,60 M€ bénéficie d'un soutien financier de l'Agence de l'Eau Rhin-Meuse à hauteur de 400 000 €. L'inauguration du chantier a eu lieu en présence des élus le 16 novembre dernier.



RESSOURCES HUMAINES : ORGANIGRAMME DES SERVICES

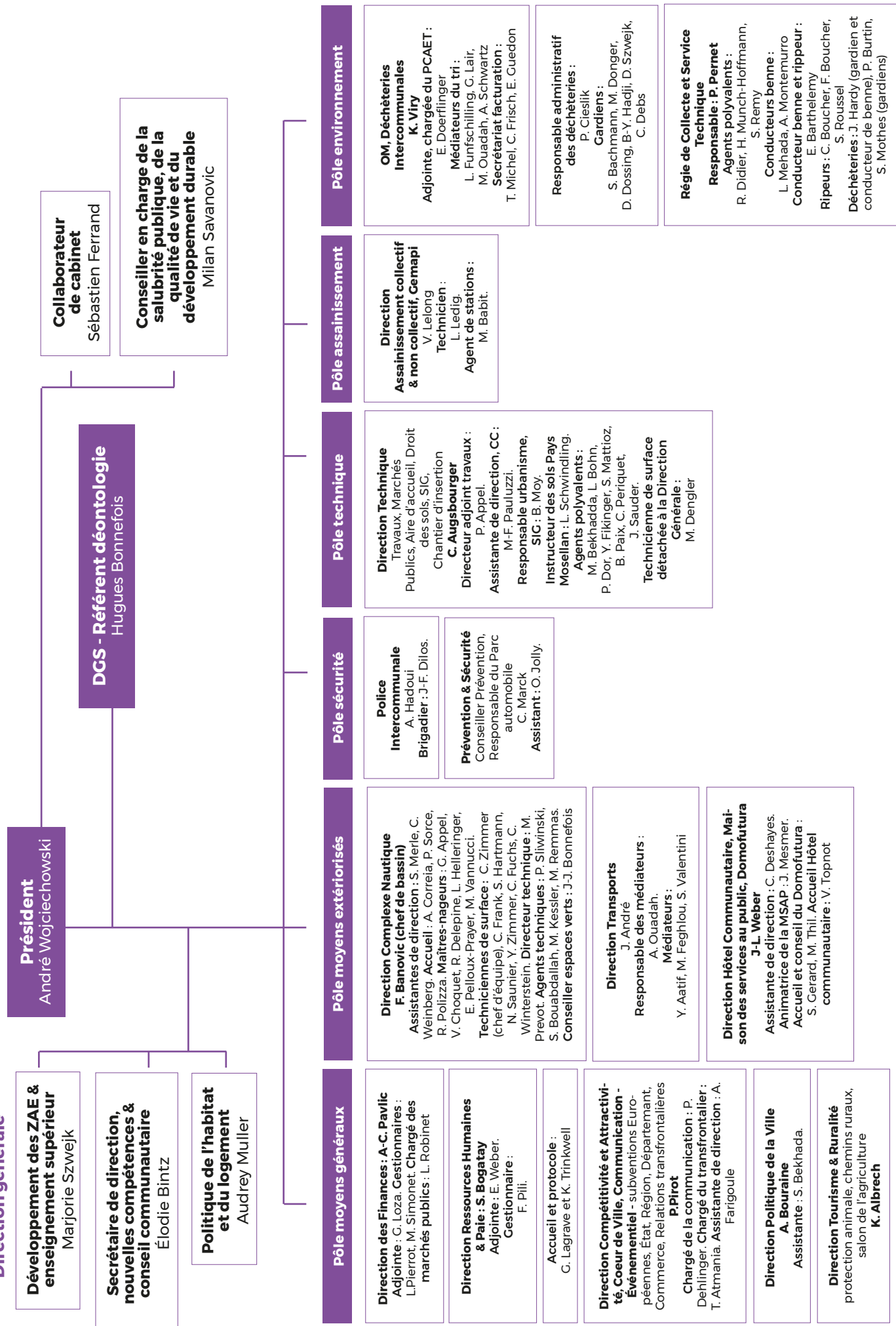

Président
André Wojciechowski

Collaborateur de cabinet
Sébastien Ferrand

Conseiller en charge de la salubrité publique, de la qualité de vie et du développement durable
Milan Savanovic

DCS - Référent déontologie
Hughes Bonnefois

Direction générale

Développement des ZAE & enseignement supérieur
Marjorie Szwajk

Secrétaire de direction, nouvelles compétences & conseil communautaire
Élodie Bintz

Politique de l'habitat et du logement
Audrey Muller

Pôle moyens généraux

Direction des Finances : A-C. Pavlic
Adjointe : G. Loza. Gestionnaires : L. Pierrot, M. Simonet. Chargé des marchés publics : L. Robinet

Direction Ressources Humaines & Paie : S. Bogstaj
Adjointe : E. Weber. Gestionnaire : F. Pili.

Accueil et protocole :
C. Lagrave et K. Trinkwell

Direction Compétitivité et Attractivité, Coeur de Ville, Communication - Événementiel - subventions Européennes, État, Région, Département, Commerce, Relations frontalières
P. Pirot
Chargé de la communication : P. Dehlinger. Chargé du transfrontalier : T. Atmanía. Assistante de direction : A. Fatigoule

Direction Politique de la Ville
A. Bouraine
Assistante : S. Bekhadda.

Direction Tourisme & Ruralité
protection animale, chemins ruraux, salon de l'agriculture
K. Albrech

Pôle sécurité

Police Intercommunale
A. Hadoui
Brigadier : J-F. Dilos.

Prévention & Sécurité
Conseiller Prévention, Responsable du Parc automobile
C. Marck
Assistent : O. Jolly.

Pôle technique

Direction Technique
Travaux, Marchés Publics, Aire d'accueil, Droit des sols, SIC, Chantier d'insertion
C. Augsburgier
Directeur adjoint travaux : P. Appel.
Assistante de direction, CC : M-F. Pauluzzi.

Responsable urbanisme, SIC : B. Moy.
Instructeur des sols Pays Mosellan : L. Schwindling.
Agents polyvalents :
M. Bekhadda, L. Bohn, P. Dor, Y. Fikinger, S. Mattioz, B. Paix, C. Periquet, J. Sauder.
Technicienne de surface détachée à la Direction Générale :
M. Dengler

Pôle assainissement

Direction Assainissement collectif & non collectif, Gemapi
V. Lelong
Technicien : L. Ledig.
Agent de stations : M. Babit.

Pôle environnement

OM, Déchèteries Intercommunales
K. Viry
Adjointe, chargée du PCAET : E. Doerflinger
Médiateurs du tri :
L. Funtschilling, C. Lair, M. Ouadah, A. Schwartz
Secrétariat facturation :
T. Michel, C. Frisch, E. Guedon

Responsable administratif des déchèteries :
P. Cieslik
Gardiens :
S. Bachmann, M. Donger, D. Dossing, B-Y. Hadji, D. Szwajk, C. Debs

Régie de Collecte et Service Technique
Responsable : P. Pernet
Agents polyvalents :
R. Didier, H. Munch-Hoffmann, S. Remy
Conducteurs benne :
L. Mehada, A. Montemurro
Conducteur benne et rippeur :
E. Barthelemy
Ripeurs : C. Boucher, F. Boucher, S. Rousset
Déchéteries : J. Hardy (gardien et conducteur de benne), P. Burtin, S. Mothes (gardiens)

Les finances

Voté pour la première fois depuis la création de la Communauté d'Agglomération Saint-Avold Synergie, le budget 2018 fait la part belle au développement économique avec une action volontariste en faveur des zones économiques du territoire. Revue de détails en chiffres.

Budget de fonctionnement : 29 320 201 €

Dépenses d'investissement : 8 115 000 €

Capital de la dette : 8 272 000 €

Dette : 150 €/habitant

Taux d'imposition : 0% d'imposition

102 agents

Gain de la dotation globale de fonctionnement : 461 000 €

Quelques éléments clés

- Déploiement de la fibre optique sur les communes de l'ex CC du Centre Mosellan : 506 000 €
- Viabilisation de la voirie de la zone du Grunhof Composite Park : 273 000 € HT
- Mise en conformité de l'assainissement des communes d'Altrippe et Leyviller : 1 918 000 € HT
- Reversement aux communes (au titre des attributions de compensation aux communes) : 16 500 000 €

La Maison des Services au Public

Inaugurée en novembre 2017, c'est le lieu incontournable pour accueillir et accompagner toutes les personnes qui en expriment le besoin. Voici quelques chiffres révélateurs de l'activité de la MSAP en 2018.

- 1 535 usagers venus consulter les animatrices de la MSAP pour divers renseignements administratifs, utilisation de l'outil informatique...
- 907 pour le Service départemental.
- 174 pour la Mission Locale.
- 137 pour le Service Pénitentiaire d'Insertion et de Probation (SPIP).
- 121 pour Pôle Emploi.
- 116 pour la Protection Maternelle et Infantile.
- 80 pour l'Union départementale des associations familiales.
- 56 pour le conciliateur de justice.
- 48 pour la Chambre régionale du surendettement social.
- 47 pour la Caisse d'assurance retraite et de la santé au travail.
- 38 pour la Caisse Primaire d'Assurance Maladie.
- 35 pour CAP Emploi.
- 27 pour le Centre d'amélioration du logement de la Moselle.
- 13 pour Wimoov.
- 9 pour l'Agence départementale de l'information sur le logement.
- 8 pour l'Association intermédiaire pour les demandeurs d'emploi.
- 4 pour la Chambre des métiers.

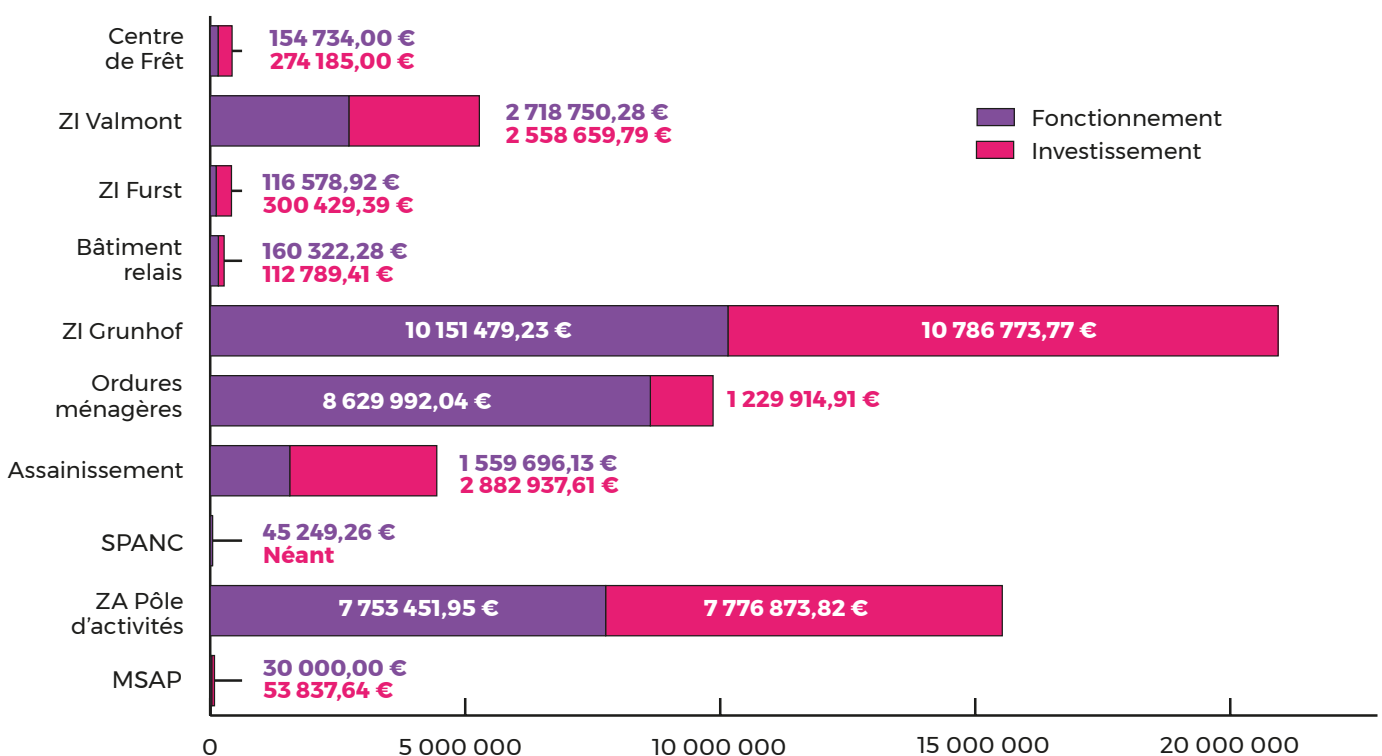

COMMUNAUTÉ D'AGGLOMÉRATION SAINT-AVOLD SYNERGIE

 10-12 Rue du Général de Gaulle
57500 Saint-Avold

 03 87 92 84 76

 communaute@agglo-saint-avold.fr

 www.agglo-saint-avold.fr

SERVICES TECHNIQUES

 Bâtiment des Douanes
Zone Europort
57 500 Saint-Avold

 03 87 00 32 94

SERVICE ENVIRONNEMENT

 Bâtiment des Douanes
Zone Europort
57 500 Saint-Avold

 03 87 00 32 90

PISCINE INTERCOMMUNALE

 Rue de la Piscine
57 500 Saint-Avold

 03 87 92 02 98

MAISON DES SERVICES AU PUBLIC

 2, rue du Pratel
57 340 Morhange

 03 87 05 07 91

 msap@agglo-saint-avold.fr